大光報

社長：陳錫餘

招考空軍轟炸員新生

（甲）報考資格：十八歲至廿七歲之男子具備如下資格（一）高中畢業有證書者及格證者免筆試（二）專科以上學校肄業者免筆試（三）高中畢業之陸軍軍官校學畢業入伍期滿者免筆試（四）空軍官校技術學校飛行生免筆試（五）高中畢業與會考及格證書仍須筆試（乙）報名手續：呈繳證件並二寸脫帽半身相片兩張（丙）報名地點：韶關東堤廿二號（丁）報名日期：自即日起至十月廿四日止（戊）體格檢查：十月廿五日廿六日（己）學科考試：十月三十日試者不在此例

陳美樂 林潔儀 結婚啓事

謹擇於民國三十二年雙十節日旅行桂林結婚特此敬告

諸親友

陳美樂先生 林潔儀女士 結婚誌喜

愛情永篤

弟 曾祥楷 何炳鎏 聶朝贊 馮禹能 呂作燊 區恬園 李振森 許冠華 曾兆龍 蔡惠猷 伍耀樂 徐榕藩 熊景猷 馬德暄 李葉祥 譚世叔 張明祺 潘紹銓

同鞠躬

蘇沃求 梁綠娣 結婚啓事

我倆奉家長命謹訂於國慶日旅行粵北結婚特此敬告諸親友

訂婚啟事

蒙吳堅良先生介紹得雙方家長吳李同意謹訂于中華民國卅二年國慶日在韶關訂婚值此國難時期一切從簡特此奉告

諸親友

吳漢洲 李克曉 仝啓

鄧潤棠 陳積維 結婚啟事

我倆得雙方家長同意謹於十月六日假韶關旅次結婚特此敬告

諸親友

鄧潤棠 陳積維 同啓

東江鹽務分局通告

[illegible]

新書預約

文海叢書第二種

黑與光

盧森著

詩人兼散文作家盧森先生，創設詩建設社，主編廣東文協之「文壇」，為各省文藝界人士所重視。在這黑暗與光明鬥爭最劇烈的時代，運用豐富的經驗，銳敏的靈感，而寫現實生活所寫的散文，由於作者的技巧熟練，詩潮奔放，故每篇都是幽緒的散文詩。全書精選二十餘篇，共分三輯，內有發表後經各地報刊轉載，及選入選集的。該集已付梓，本月下旬即可出版。（即日開始預約）

定價 國幣二十元

預約十六元本月底截止。外埠以郵寄付郵費二元三角

倦鳥之歌

再版已出書 定價十五元

[illegible]

中國文化服務社 [illegible]

中國藝術劇團

明晚起演

法國大悲劇

茶花女

轟動世界之文藝名作。小仲馬原著

全部十九世紀法國古裝演出。黃凝霖導演

五幕五十景 耗資十萬 空前偉大舞台劇

即日開始定座

定座處 上午在西南食堂 下午在復興劇場

復興劇場

徐爾閎先生 陳素蘭小姐 結婚誌喜

以國以家

陳秉權 梁廷球 許冠華 徐雲屏 張福縣 敬賀

新春秋劇團響應

廣東省會各界向蔣主席獻機祝壽籌款演出

高尚風雅台劇

今明兩晚獻演

江楓

地點 曲江戲院

每晚準七時開場

票價 四十元 廿五元 十六元 八元

訃告

廣東省第×區專員公署 [illegible] 汪公醒吾 因公赴渝不幸 [illegible] 於本月十二日 [illegible]

汪 [illegible] 長 [illegible] 啓

訃

[illegible] 吳伯母 王福東先生之夫人 [illegible]

倫耀東謹啓

粵東鹽務管理局招標啟事

局各地區開圍發及招標辦理報投于三十二年十月十五日下午二時分在本局及曲江北江鹽務分局與 [illegible] 開標特告

本局興建倉工程一座 [illegible]

香港僑工商學校曲江區招生

[illegible]

聯興戲院股東公告

[illegible] 第八次會議決定 [illegible] 大會 [illegible]

黎慶霖醫師代黃務慶堂聲明

[illegible]

韶光速記職業補習學校

第五屆招生

[illegible]

蔣主席國慶日昭告全國
努力建立民主政治
建國基本在實現民權主義

【重慶十日中央社電】蔣主席于十日上午十時，在中樞國慶紀念會中，發表國慶紀念詞。午後八時三十分，復以原詞向全國廣播。茲誌其全文如下：

全國軍民同胞：今日是民國三十三年的國慶紀念日。年年此日，我們追念過去的光榮，瞻望國家的前途，莫不興奮鼓舞，深自策勵。中正適於今日忝膺國民政府的重任，當此抗戰進入最後決勝的關頭，建國已達到真正開始的階段，軍事經濟，急須充實，內政外交，諸待推進。回想革命先烈締造民國的艱難，同時懷念我全體軍民奮鬥的堅貞，淪陷區內同胞待救的迫切，更覺得負荷綦鉅，責任重大。中正力薄能鮮，自省職責，實不勝其臨深履薄之感。

我們中華民國的成立，肇始於辛亥革命之成功。辛亥革命成功的迅速，在世界歷史上開一未有的創例。這完全証明了國民革命的目的是民意共同的歸趨。我們革命建國的大業，是應乎人心，合乎時令。雖經千回百折而必底於成。我們國父在三十年之前，即已為我中華民國確定了立國的方針，昭告於世界。並昭示我國民，其於外交為「盡文明國應盡之義務，享文明國應享之權利，以維持和平主義，與友邦益增親睦，使中國見重於國際社會，且使世界漸趨于大同」。其於內政為「合漢滿蒙回藏諸地為一國，如合漢滿蒙回藏為一人」。為「確立共和，普利民生，以達革命之宗旨，完成國民之志願」。我們今日所努力奮鬥者，亦即秉此一貫的精神與方針。對內要促進全國的地方自治，鞏固國家的統一，確立法治規模，完成民主政治。對外聯合同盟友邦爭取反侵略戰爭光榮的勝利，共策戰後世界永久的和平。更以自力更生與國際合作，開發我廣大平原的富源，實現經濟建設，增進人民的幸福，組成世界大同的基礎。我們自從本年一月與英美締訂平等新約以來，民族獨立平等的理想可說已經實現了。今後祇要我們努力防止侵略，盡我們應盡之義務，就可以享受我們應享的權利。我們實現了民族主義以後，就要實現民權主義與民生主義。所以我們更要積極努力推進。完成三民主義的政治經濟的建設，使國家得以獨立自由，人民皆能享受康樂。我們為達到這個目標，尤應恢復民族固有的道德。國父所說「國家之本在于民」，與「一億兆人民無不以國家為公」，知道人人與國家相互關係的密切，知道實現民權主義實為建國的基本工作。此次中國國民黨中央全體會議，已經決議（戰後一年內）召開國民大會，頒佈憲法。中正今天更要為全國同胞說明我們以後對於實現民權主義與建立民主政治應有的努力。

民主政治精神　全在信守法紀
全國上下須一致重法守紀

我們應當知道中國民主政治基礎的深厚，是由於我們中國民權思想淵源的悠久。遠在三千年以前，我國自有文字記載以來，就有民權思想光榮的表現。尚書說「天視自我民視，天聽自我民聽」。孔子說「民之所好好之，民之所惡惡之」。孟子說「民為貴」。這些古訓都是民權思想的淵源。而為我們中國傳統精神的理智。我們國父的民權主義就是由此悠久深遠的文化所產生的。所以辛亥革命一經發動，四千餘年的君主政體和二百餘年的滿清專制，即被推翻。其後袁世凱的帝制與張勳的復辟，亦都相繼失敗。這卅年來經過無數艱難的內憂外患，都不能阻礙我們國民完成革命建國的要求。我們由此可以知道凡是民族傳統精神之所在與人民堅強意志之所寄，就是國家基本力量之所寄。國父革命方略在於喚起民眾共同奮鬥，其民權主義的精義在使人民有權，亦就是要全體人民來擔當國家之事。我們辛亥革命以少數志士的努力，尚且有這樣的成功，如果我們民權主義完全實現，四萬萬五千萬同胞來擔當國家民族重任，那我們國家的進步更是不可限量。民權主義的民主政治所以為政治的極則，其理由就在于此。

但是我們要知道實行民權主義有必要的前提。民主政治的精神，全在于守法。如果法紀不守，則民主制度即根本破壞。民國亦隨之危殆。所以必須我們國民認識自由與法治的關係，養成尊重自由與遵守法紀的習慣。民主政治纔有確實的基礎。世界上任何民主國家的人民，其享受自由與守法的精神，都不[illegible]。無論民權如何發達，自由如何廣泛，而法紀的範圍，必須上下一致共同遵守。凡是法律所規定的義務，卻應該積極履行。法律所規定的權利，亦應一律平等，同享受。必須於如此，民主政治才可以真正實現，民權主義乃能完全告成。我們國父主張實行徹底民權，同時重視法治的尊嚴。在辛亥以後屢次號召全國民衆護法而奮鬥，其目的在喚起民衆重守紀律的精神，以鞏固民國的基礎。

中華民國如欲立國於世界，必須全國上下養成守法的習慣，盡文明國民應盡的義務，以國家的利害為個人的利害，以民族的休戚為個人的休戚，明是非之分，嚴義利之辨，以崇法定法為光榮，而以違法毀法為恥辱，不僅不以自由的名詞以侵犯人權為便利，且不以規避應盡的責任，以放棄國民的天職。政府官吏固須奉法不分，以盡忠職守，全體人民亦應併負責任，以貢獻其能力，如此我們的國民才能為真正自由的國民，我們的國家乃能得到真正平等的地位。

主席以身作則
聲明如踰越規範　願國民督察匡正

中正今日已宣誓就職，自必以奉身日赤忱報國的精神，竭誠以效忠於全體國民。凡我文武官吏，亦當各守規範，竭盡職責。如中正有逾越規範之處，均應本其責任以督察與匡正。中正必遵守一切法紀，以尊重全國民意，樹立中華民國民主政治之楷模。希望全體同胞深念今後國家的艱難，和責任的重大，一德一心，共同策勵，各盡自己之責任。

我國自辛亥革命以來光榮的傳統，實為中華民國獨立自由的基礎。現在抗戰局勢勝利在望，國家前途日益光明，此時此刻，正如我國父所說「革命尚未成功，同志仍須努力」之際，惟一極大希望於前進，人人奮勉，激昂前進不已。中正願與我全國同胞秉此誠摯純一的革命精神，矢勇矢勤，向前邁進，以完成吾人抗戰建國共同的使命。（完）

友邦同慶
羅斯福電蔣主席致賀

【重慶十日中央社電】十日為國慶紀念及蔣主席就職之佳節。羅斯福總統九日在華府電蔣主席，代表美國人民向蔣主席及中國民衆致賀，并祝賀蔣主席就職。美海軍作戰部長金氏，電我海軍總司令陳紹寬致賀。陳氏已復電致謝。又美[illegible]司令[illegible]電陳氏，代表美海軍向中國海軍官兵致敬意。

監誓員吳敬恒致祝詞

【重慶十日中央社電】蔣主席十日上午十時就職典禮，監誓委員吳敬恒代表國民人敬獻祝詞，原文如次：「中華民國卅二年九月，中國國民黨中央執行委員會第十一次全體會議，選舉蔣總裁中正任國民政府主席。十月十日，蔣主席就職。監誓委員謹以祝日，代表全國[illegible]，繼總理孫公之宏規，抗戰建國之誓願，[illegible]憂勤，內外寧謐，以治平，則倭寇蕩平，入則施政，則上下和睦。[illegible]二十年來，[illegible]今總裁[illegible]百兆[illegible]，合群策群力，[illegible]民主義之[illegible]，紀念之至，[illegible]公之治學治事，罔不至大。[illegible]統一至正，而貫通融合，更一本乎聖經賢傳，而持之以力行。以是而為國，國其乃豐，以是而濟世，世道乃昌。蓋惟於修齊治平之本，而後能於世界所祈求之大同，以遂國慶。欣睹致治無極，聯絡宇內，偷闊萍跡，民何以極之，[illegible]以縱橫，何以極之，惟精惟誠，惟之無疆。天浩奇冕，危以扶，顛傾以持，登之民廣於衽席，措諸石之枝。[illegible]斯不特億兆所矣，[illegible]，人民為斯民之元首，且將重為萬邦來之宗師。

社論
新德里的群英會

東南亞盟軍統帥蒙巴頓將軍抵印後，對倭的總反攻，已如箭在弦上，據昨日新德里電訊稱：「我國軍事參謀團長商震將軍，中印緬英軍總司令史迪威將軍，印度總督兼英軍總司令魏菲爾將軍，齊集一堂，共商對倭反攻戰略。」還有一次群英大會中，我國宋外長由美飛印參加，還說明未來的總反攻。我國宋外長與英美將軍所以在此時參加，是最使我們注意的，乃是討論已先有我國軍事的代表參加，所以在此時會議中的自然，祇能說到對倭反攻，中國當為最重要的一員，雖然我們並不否認軍在南太平洋發動反攻以來，已會從倭寇的手上，奪回制空權，而在若干次的海戰中，亦能重創倭海軍艦隊，然給倭在若干不利的情勢下，其海軍的主力仍未曾消失。他們極力迴避與美國海軍在海洋上的搜索，遠的海島。如從北太平洋的吉爾柏島，和新幾內亞及東印度群島，始終不敢使用他們的主力，即在菲律賓，以備在最後關頭作孤注一擲。而本土，用以海空作戰，則遠隔重洋的倭寇，亦未必容易收復，和海陸上的搏鬥，如果倭寇尚能保全其主力艦隊，則中國的陸軍，[illegible]，收復中國失地，直到反攻倭國本土，[illegible]。

目前任何一個有目光的軍事家，既都主張反攻倭寇，必須掌握中國的反攻根據地，美國參議員陳德勒亦強調須發展中國戰場，他們呼籲遠東應援的重要。我們認為：這是最正確的主張，因為中國和倭寇既經國接壤，則中國的強固根據地，是最可靠的。而且，從中國向倭寇反攻，是極可靠的，若我們能夠獲得更強大的空軍，和盟軍補給，則倭寇在戰爭中完全失掉，我們又明確的知道，中國戰場有它最重要的戰場，故從戰略的觀點看，[illegible]。我國宋外長出席新德里的群英會，很可能[illegible]後勤的問題，這個盛會，不僅要決定兩個[illegible]，而美國已經在太平洋[illegible]，而從中國本土進攻，這個確定，倭必定反攻的。[illegible]反攻軍事要在短期內打開滇緬公路，而這也是反攻軍事的一部，在新德里會裏，也許則能對這個會議的結果，[illegible]，我們將可看見東亞反攻轉向的開始。

萬民騰歡普天同慶
蔣主席宣誓就職
昨日十時在國府舉行典禮
到中委及各長官四百餘人

【重慶十日中央社電】萬民騰歡普天同慶之國慶紀念，暨蔣主席就職典禮，中樞於十日上午十時在國府大禮堂隆重舉行，九時半蔣主席偕夫人自官邸乘車至國府，沿途民衆歡呼，并燃放爆竹，情緒熱烈，為前此所僅見。十時正典禮開始，蒞中央執監委員暨各長官、各國使節等四百餘人。蔣主席著陸軍大禮服並佩帶采玉大勳章，在樂聲中登臨禮堂。行禮後監誓員吳敬恒就位，蔣主席就位，宣讀誓詞（誓詞見另電），主席宣誓後受印。吳監誓員致詞（見另電），詞畢，蔣主席答詞。全體參加人員向蔣主席三鞠躬，禮成。並舉行國民政府主席[illegible]國慶紀念。十一時禮畢，行觀見禮。

【重慶十日中央社電】蔣主席答詞：中正敬謹接受。中正自受中央執行委員會推選為國民政府主席，就職以後，益當勉竭駑駘，對內促進憲政實施，完成經濟建設，培養民生，鞏固國本，對外與盟邦協力同心，貫徹抗戰勝利，奠定永久和平，以期無負全國國民付託之重。謹答。

國府通電全國

【重慶十日中央社電】國府通電全國黨政軍各機關各法團暨報館公鑒：國民政府主席蔣，於本年十月十日在國府舉行宣誓就職典禮，特此電達。國民政府文官處。十月十日印。

【重慶十日中央社電】蔣主席十日下午四時在國府接見外交團。外交團於三時四十五分到國府，由禮賓司長介紹各使節暨夫人，蔣主席偕夫人在接待室中，各使節向主席致敬，主席一一握手與各使節暨夫人及軍事代表團人員與我各長官等至大禮堂茶會。

【重慶十日晚八時中央社電】十日晚八時，蔣主席與夫人在國府宴請各院部長官，中央黨部、中央國部各首長，國民參政會主席團與駐會參議員，重慶市參議會議長及各界名人約共二百餘人。席間孫院長代表來賓舉杯祝蔣主席及夫人政躬康泰，國運昌隆。主席與夫人勸飲，至十時許盡歡始散。

【重慶十日中央社電】行政院孔副院長[illegible]各部會[illegible]，招待英美蘇加法荷各國駐華使館軍事代表人員，及陸軍武官處人員，共約諸各部署軍事長官作陪，到二百餘人。

國府雙十授勳
河應欽等文武官員一百員

【重慶十日中央社電】國府十日令：特給予閻錫山、李宗仁[illegible]。此令。給予何應欽、程潛、白崇禧、徐永昌、陳紹寬、[illegible]飛鵬，給予青天白日勳章。此令。何成濬、商震、陳[illegible]、錢大鈞、賀國光，各晉給一等雲麾勳章。張治中、[illegible]、秦[illegible]、純、林蔚，各晉給二等雲麾勳章。此令。李濟琛、陳果夫、陳布雷、王世杰、端木傑，各給予二等雲麾勳章。王東原、王俊、章，沈德燮、陳鴻翹、唐卓倫、劉詠堯、徐培根，各晉給三等雲麾勳章。給三助章，黃鎮球、汪世銘、杜[illegible]時、黃靜波、蔣[illegible]濤，各給予四等雲麾勳章。此令。姚家晉給二等寶鼎勳章。呂超、張鎮[illegible]、[illegible]，各給予三等寶鼎勳章。黃鎮球給予寶鼎勳章。[illegible]，三等寶鼎勳章。此令。給予青天白日勳章。此令。蔣鼎文、李宗黃、余漢謀、[illegible]、朱紹良、賴雲，各晉給一等雲麾勳章。此令。張發奎、[illegible]、各晉給一等寶鼎勳章。[illegible]

[illegible]，給予四等寶鼎勳章。此令。[illegible]，張篤倫，各給予[illegible]等雲麾勳章。[illegible]，各給予三等雲麾勳章。王[illegible]，劉[illegible]，沈克，鄒[illegible]，王鴻[illegible]，譚英斌，吳石，閻紹周，[illegible]，此令。羅機，徐[illegible]，給予四等雲麾勳章。黃津[illegible]，給予五等雲麾勳章。容章炳，[illegible]，此令。顧[illegible]，王漢，[illegible]，洪養宇，[illegible]，陳[illegible]，各給予六等雲麾勳章。此令。

德海軍開波羅的海
準備掩護撤退
芬蘭單獨與蘇聯媾和

【本報今晨倫敦專電】哥德堡訊，德國海軍在芬蘭[illegible]，現有可能亞寧[illegible]，大隊德國海軍，集中波羅的海，芬蘭[illegible]，以德國主要海軍基地之一，[illegible]，停泊於該港。芬尼亞若何重要性，但蘇飛之機將[illegible]，為德軍之掩護，[illegible]。

【本報今晨倫敦專電】德芳面公報稱，德軍已撤退，[illegible]，德軍之側翼，[illegible]，人強大之攻勢下，被迫向後撤退。

浙皖邊區激戰
殲敵互有進退
廣德宣城南犯敵遭痛擊

【重慶十日中央社電】[illegible]，我軍分頭痛擊，刻仍繼續戰鬥中。

【皖南某地十日中央社電】孝豐方面之敵一部，八日晨向我進犯，西南之扳頭嶺地，我軍堅強打擊，激戰至午，敵不支回竄。

【浙東某地十日中央社電】浙東東關之敵一部，[illegible]，遭我游擊隊之襲擊，斃敵多名。

【樊城十日中央社電】黃梅南門外張家店十里鋪之敵，經我攻擊，敵不支敗退。

【皖南某地十日中央社電】[illegible]，仍激戰中。

【皖南某地十日中央社電】[illegible]。

盟機襲擊越南
河內機場受炸

【重慶十日中央社電】[illegible]，越南河內[illegible]，機場中，被盟機擊毀，美機未遭[illegible]。

陪都總會驗
報社登記

【重慶十日中央社電】[illegible]，市報社通訊社雜誌社登記證總會驗，定十月廿日截止，逾期不驗者，即註銷登記，絕不寬容。

全國各地熱烈慶祝

【重慶十日中央社電】今日國慶紀念日及總裁就任主席之[illegible]。

美曾阻止

【重慶十日中央社電】[illegible]，美國務院[illegible]公布一九四四年八月十七日至十二月廿日之文件，[illegible]。

納爾遜私錄
美戰時生產局長

【美聯社[illegible]日中央社電】美國戰時生產局長納爾遜[illegible]。

新任澳大使
昨日呈遞國書

【重慶十日中央社電】新任[illegible]大使[illegible]，于十日上午十一時覲見蔣主席，呈遞國書。

聯合國日第二屆
論文比賽錄取名單

【重慶十日中央社電】第二屆聯合國日，全國各大中學學生中英文論文比賽，開始徵文後，經延聘專家分別評閱，結果錄取最優者如次，專科以上學校英文組第一名黃基識，第二名許[illegible]（[illegible]學院），第三名程鎮球（中央大學），中文組第一名張[illegible]（中大），第二名胡正明（武漢大學），第三名陳德規（廈門大學），中等學校高中組第一名李[illegible]（湖南[illegible]），第二名張[illegible]（[illegible]），第三名李炳[illegible]（國立第十六中學），初中組第一名張[illegible]（銘賢），第二名[illegible]（國立[illegible]中學），第三名[illegible]。此次比賽結果，至稱完滿，開錄取各名分給獎品，由教部轉發。

盟軍迅將攻反緬甸
天氣適合作戰時即行出擊
新德里會議計劃兩面攻日

【本報今晨紐約特電】此間人士。咸一致認爲美陸軍後方勤務部長索姆威爾中將之出席新德里會議。係表明盟軍經已正準備於緬甸天氣適合於作戰時。即行出擊日軍。而一方面又不減弱對德之攻勢云。

【華盛頓九日中央社路透電】權威方面訊。盟軍恢復攻勢。爲聯合國不久在其他戰場進攻之先聲。據負責之官方人士稱。進攻計劃業已完成。并經詳細商議。且爲同盟國統一戰略之一部。東南亞盟軍總司令蒙巴頓之抵印度。亦可謂爲積極進攻最得力準備工作之一。華盛頓方面。對於此項情勢之觀察。可爲簡述如次。攻日計劃。在亞洲及太平洋兩路攻日。日前已有各種跡象。表示日軍將放棄所羅門中部重要據點科隆班加拉島。以便鞏固國防圈。應付盟軍之攻擊。美海軍攻佔克島時。日本艦隊未敢應戰一事。更足証明其無法控制西太平洋及中太平洋。東西亞洲任何新行動。均將與太平洋之攻勢互爲表裏。

【本報今晨紐約特電】據栢林電台廣播東京消息稱。日海軍飛機轟炸伊羅貝拉島之雷令塔。由此可知該島已爲盟軍所攻佔。

【雪梨九日中央社路透電】新幾內亞九日電稱。日軍現沿拉姆河向坦撤退。澳軍進展至速。日軍本距盟軍頗遠。現被盟軍先頭部隊追及。已相距甚近。日軍于潰退時。將其佔據數月之村莊。付諸一炬。日軍現正遭遇對盟軍有利之戰事。

盟之後。亦發生大火。此兩次來襲之敵式機數量頗多。而敵中之高射砲及抵抗力亦不弱。然卒未有一架機被其擊落。又據美第八航空隊（駐英國）司令官發佈告云。美機隊前日襲擊東普魯士所得之結果。已有照片證明在距離柏林二百里［illegible］之一個大飛機裝配廠已被炸平。琴尼重港（在波蘭）有德輪數艘。及廠鐵路樞紐亦中彈着火。在栢林以北之安格拉亦有一大飛機廠中彈。受重大損失。波羅的海港口之但澤港亦遭重轟炸。城中之汽油庫工廠及鐵路交通亦被破壞。又馬侖堡有一飛機製造廠。當美機攝取照片時尚完全被烟火籠罩。有若干架停留于地面之飛機已被炸毀。在德國之一九〇式戰鬥機的製造廠之多。係在該廠裝配者。可見此廠規模之宏大。昨日德機隊有六次襲擊德國西部之若干個目標。詳情尚待證［illegible］。

盟軍對緬空中攻勢 破壞交通已收宏效

【本報今晨新德里特電】據美第十航空隊司令部發表公報稱。美重轟炸機群於星期五襲炸緬甸之［illegible］鐵路交叉點。又於星期六飛炸緬甸鐵路上之［illegible］。擊破敵兵營。馬屋直接中彈八枚。美機及人員俱安全返防。

【倫敦九日中央社合衆電】駐印美空軍。過去六月內。冒惡劣氣候。不斷襲擊緬甸日軍交通。當此雨季即將結束之時。此項空襲將加強盟方之攻勢。過去半年內。美重轟炸機。在此方面投彈約三千五百噸。皇家空軍中型轟炸機則毀舢舨一千七百餘艘。汽艇四十七艘。毀路車輛一五九三輛。卡車一五〇輛。此項數字雖遠不如歐洲戰爭之轟炸成績。但對緬境敵交通線之破壞。已收效甚大。蒙巴頓目前所擬之戰略。定將受其影響。

【新德里九日中央社路透電】今日聯合戰報稱。英機昨夜轟炸仰光附近之明加拉頓敵機場。美機白晝曾出動轟炸卡勒姆區域等處。

特摩里區德軍 續向後撤退
美第五軍又攻佔數據點

【本報今晨北非特電】據盟軍總部特電。據美國前線來電報告。（一）德軍在特摩里之前面。因受第八軍砲火之威脅。乃未發一彈。而放棄一個有軍事重要性之屏障。同時又退出特摩里以西約十五里之古格里安尼斯。及拉林諾爾一帶村落。盟在此等區域內之若干個高地。可以控制許多德軍之平原及村落者。德軍放棄之。可使第八軍控制一段二十里長之道路。第八軍將可利用此路。直薄敵德諾河。今後戰事之發展。將演成追擊戰。第八軍今晚已越過一個沿河路。其意義即係德軍放棄其環護羅馬之第一道山岳防線。彼等若決心再戰。當然尚有其他防線可守。然彼等在失守特摩里之時。已証明其已不能不改變其作戰之時間表。彼等現正在特摩里以北沿岸堅固守。

【本報今晨倫敦特電】柏林訊。據德方公報稱。義前若干區內。盟軍曾猛攻。惟無收效。其餘各路德軍擊退敵我兩方面之砲火及突擊部隊的戰鬥活躍。在多得喀尼亞群島方面。德機炸沉敵驅逐艦一艘。誤炸仍損一艘。又爾。美機日昨轟炸德國東部之波爾時。被我方擊落四引擎轟炸機六十二架。德方僅損失四架。並謂在英倫海峽方面。德護航隊曾重傷英國魚雷艇四艘。

【北非盟軍總部十日中央社路透電】美第五軍已佔領貝尼文托東北七哩之［illegible］。

柏林迭被轟炸 發生大火
英機深入德東部獲大戰果

【本報今晨倫敦特電】路透社記者由英倫某空軍基地來電報告云。英皇家空軍轟炸機隊於星期五夜襲擊柏林。英國空軍曾先後二次飛過德國西部。襲擊柏林之時。遙見喀士爾城尚有數個大火燃燒。在過去二十四小時中。柏林城一連兩次空襲。今火勢尚熾烈。

【倫敦十日中央社路透電】阿爾及爾盟軍電台廣播稱。盟軍已佔領義境前線中區之聖馬可。

【倫敦十日中央社路透電】英機昨夜襲擊柏林。

【北非盟軍總部九日中央社路透電】第五軍已佔領卡塞塔。

【本報今晨北非軍部特電】據官方公報稱。美解放式轟炸機再度飛炸羅得島及克里特島。各機俱安全返防。

慰勞中美空軍
馬超駿致詞昆婦女獻花 晚會贈慰勞品情緒熱烈

【昆明十日中央社電】慰勞會慰勞中美空軍代表團。今日下午三時由團長馬超俊率領黨政軍各界機關團體代表卅餘人。赴某空軍基地舉行慰勞中美空軍及援助典禮。陳納德將軍暨司令部全體官佐列隊廣場歡迎。首奏中美國歌。陳納德致慰勞詞。致答詞畢。由昆明婦女代表獻花。繼致慰勞詞。典禮即於莊嚴之樂聲中完成。晚慰勞團在省黨部舉行慰勞中美空軍晚會。滇省各界。由龍主席爲團長主持。黨軍長官陳誠等均到。會中並向中美空軍將士分贈慰勞品。中美人士情緒熱烈。［illegible］商店皆減價歡迎。通衢路口均有大隊慰勞。［illegible］壯士以精神上無限之鼓舞。

葡對日宣戰問題 已愈趨緊張
倭駐葡公使會談後 突赴葡西

【瑪德里八日中央社合衆電】據可靠方面訊。葡萄牙政府與日本公使之會談已久。雙方談判時間而銳。雙方未握手。據未証實之謠傳謂。該倭公使遄回使館。將若干文件焚毀。旋即乘汽車赴瑪德里大使館。觀察方推測。情勢顯係如下。（一）葡萄牙與日本斷絕外交關係。（二）倘日軍不立即撤出帝汶。葡即對日宣戰。（三）葡萄牙將邀請英美協防。

【瑪德里八日中央社合衆電】里斯本訊。葡政府已征用私有汽車。以供軍用。西班牙駐葡大使［illegible］。葡京居民。開始疏散者甚多。陸軍當局［illegible］。西京之教廷代表亦與［illegible］常接觸。

祝雙十節要致力國防科學運動（續）
吳漢謀

然而發展國防要怎樣呢！最要的是國防科學運動。我們知道，力量是由精神和物質兩者構成。沒有優越的精神，固然不能發揮物質之用，沒有優越的物質，也減少精神之效力。所以從道德修養使精神發揚，從科學研究使物質發達，是同等的重要，不可偏廢的。我民族在這一方面，即周秦以前，對於物質的如何應用，極很重視，考工記說的「百工之事，皆聖人之作」，和運用說的「利用厚生」，那實際忽略物質的發明與格物的研究。是早已具有一種重視科學的［illegible］，而不重「用」，甚至「崇虛」而「遺實」，［illegible］不切於實用，［illegible］作，也偏重於形而上之道，而忘了形而下之器，遂致科學的落後，［illegible］最大的影響，國防的設備，［illegible］外人挾其科學［illegible］，已造成我國近百年的外交失敗史。而抗戰七年來，雖然憑着我們民族固有精神，阻遏止日寇的兇鋒，但血肉長城，終不及實際戰果收效的偉大。

所以我們要謀國防的鞏固，非使國防科學化不爲功，所以國父訓勉國人要迎頭趕上，［illegible］「沒有科學，即沒有國防」的昭示，但我國提倡科學，在過去時已有「中學爲體，西學爲用」之語，而結果產生有成功的［illegible］，民國三十餘年來學校的科學教育，其原因大致［illegible］。

實少，國人科學的見識，科學的信念不深，易爲人所注意，以爲在社會上也未能提倡科學運動，我們一面在學校注重科學的實驗，而造就各種人材，使國人個個都有科學思想，人人具有科學知識，國家的國防，無論天空海面和陸地，皆能隨時利用科學化起來，這樣我們國防才得到真正的鞏固，國家才能迎頭趕上，而與並世各國共存共榮，故今天慶祝國慶，而恭逢主席就職大典，我們的歡欣鼓舞之餘，不應只是一種心情的表現，還要在國防科學運動，而國防科學運動，確是抗戰建國的重要工作。我們行動要努力，這種努力更不應只在主席領導下，向着國防科學運動上，應該要［illegible］，這樣，我們的抗戰建國，才能獲得最後的成功，而使［illegible］來的國家［illegible］，這是今天有價值的紀念。

余長官訓詞

各位同志。各界同胞。今天是國慶紀念的雙十節。同時也是我們國府主席的日子。［illegible］已入第七年代的今日。來舉行這第卅二年度的開國紀念，和慶祝首的就職典禮。緬懷先烈締造民國的艱難。國父今後本身責任的重大。於歡欣鼓舞之餘。不禁也有無限的感奮。爲着實現國父和先烈未竟的遺志。爲業。完成抗戰建國的偉業。希望大家在此普天同慶。薄海騰歡之時。同時勝利也已迫在眼前的今日。要在首的領導之下。更加奮勵。更加淬勵。國民迅速完成全面反攻的準備。爭取更大的戰爭成果。務期在最近的適當時機。配合着盟國的共同行動。

一舉而將敵人全部殲滅。一面加緊建國的工作。使中華民國在最近的將來。成爲三民主義的新國家。確保今後中華民族自由平等獨立生存的幸福。務必如此。然後始能無負於今日熱烈的慶祝。和無負於首的殷切期待。我們對首致的擁戴！回想卅一年前的今天。本黨同志奉國父的命令在武漢首義。討伐滿清。各省同志紛紛響應。不兩月。即先後光復了十餘省。推翻了數千年來的專制政體。滿清二百餘年的統治。建立了民主共和的中華民國。這便是辛亥革命的簡史。也是國慶紀念的由來。自抗戰開始以來。把今天連一次計算在內。我們已在火藥氣味裏慶祝過七次雙十節。在這七次當中。我們當時所處的情勢。不論是國內的抑或是國際的。由於［illegible］的領導和全國軍民一致的努力。一年一年的好轉。一年一年的樂觀。現在一般。不論是從軍事的觀點或是從經濟的觀點看。都可以說是已經安然渡過。不但如此。而且。由於盟國在歐洲一連串的勝利。由於意大利的投降及其全部海軍的歸順。更由於敵人內部社會的不安。政治的動搖。兵力的削弱。士氣的衰頹。海上交通的無法維持。勝利的關鍵早已握在我們的主集團之手。現在。因列顛之實任首相邱吉爾有「由印度洋方面進攻日本」的諾言。已開始得到事實的兌現。因美國在西部太平洋南北兩端逐島的推進。羅斯福總統「一擊而滅亞一體日德必須消滅」的主張

（一）鞏固勝利必成信念。勝利不可坐待。在［illegible］利接近最重要關頭。前方將士必須再接再厲。迅速爭取勝利。後方民衆則須協助前方戰士。以竟事功。抗戰必勝。建國亦必成功。吾人應以國父業計劃及總裁方自治爲工作目標。（二）［illegible］行國防科學運動。［illegible］保障勝利。必須加緊國防建設與推行國防科學運動。應遵照蔣主席指示。精誠團結。擁護主席指示。矯正社會不良風氣。力戒虛浮。實事求是。實求爲天下一等人。做天下一等事云。

李主席致詞

略謂今日［illegible］國慶與擁護蔣主席就職。普天同慶。充滿慶祝熱烈情緒。惟吾人不應在形式上慶祝。亦應精神上慶祝。不徒在理論上慶祝。尤應在行動上表現。愛陳主要工作兩點。

（未完）

實在是有特殊的意義。心裏非常覺得興奮的歡欣。今和先首就職的慶典來舉行這個開國的紀念。上復興階段的今日。此眼前。民族最已踏日——在勝利嶺已拉久的目的。所以在今到（？）六年來的期望。再踏前一步便可達了勝利的前夕。只要知我們現在已到了這之內。遲則或在一年之後。［illegible］之一快則就在這一年的情勢推斷。最近十［illegible］已經明白表示吾人一命運的宜時。依據現實的［illegible］的時間的開始。反攻的始。不［illegible］言就是［illegible］最後命運的時間題。不［illegible］終已付諸實際的執行。

東粵各界 慶祝雙慶
韶市昨日熱鬧空前
民衆竟滿擁護蔣主席情緒 慶祝大會各界參加人數逾萬

【本報專訊】昨日爲雙十國慶日暨蔣主席就職之期。韶市各機關學校團體及商店均休假一天。市內商店住戶國旗飄展。家家戶戶張燈結綵。以示慶祝。入夜燈火輝煌。行人摩肩接踵。熱鬧景象。較之新年尤有過之。擁護蔣主席情緒。一片目均現象。民間尤充滿對蔣主席熱烈擁戴情緒。此爲近卅年來所未有之良好現象。本省各界慶祝大會在下午五時舉行。參加黨政軍學商團體及學校隊伍。已詳列於中山公園廣場。參加機關團體代表萬餘人以上。出席長官計有余長官。李主席。孔司令。及各黨政黨機關首長。蔣團長官。林參議長。徐副總司令。盛況空前。會場佈置。前門有高架雙十牌坊。下懸蔣主席像。會場布置莊嚴。首先舉行國歌及總理遺像。兩旁黨旗國旗。一個領袖與一個政府。一氣象爲莊嚴。會場正中懸掛國旗及總理遺像。兩旁黨旗國旗。首先舉行全體三鞠躬。國家至上民族至上。一個領袖。一個政府。全體三千餘人。舉行謁關區青年國民大檢閱。由參加團員精神奕奕。表現甚佳。檢閱畢。繼由李主席致詞。（另錄）。團長官主席。領導行禮畢。拜致詞（另錄）。旋即討論提案。當場熱烈通過致電擁護。繼續舉行化裝歌詠大炬巡行。下午七時慰勞抗戰將士會及青年體藏。繼假座青年會舉行慰勞盟國將士會。並派陳組長千船代表致慰勞詞。各盟國將士接獲禮物後。表示深切謝意。晚間各方分別舉行游藝大會。情形尤爲熱烈。

大會賀電 致敬前方將士

大會於慶祝會後。發出電報致敬。大會慶祝。謹電慶賀。伏維［illegible］蔣主席就職。民國肇造。三十二年。抗戰軍興。天縱神武之資。國民政府主席，溥海大總統。文付托之重。堅苦奮鬥。國本已固。深感戴。誓鼎足國。欣逢國慶之辰。躬登元首之位。萬方同慶。伏願領袖。仰瞻之望。友邦和協。嗚昭閃之望。普天同慶。卿雲復旦。定澄清之可期。與山河而同壽。

大會又電前方將士云。【各戰區轉全國將士公鑒】民國誕生三十二年。抗戰第七年。公在領袖指導之下。秉承國策。奮鬥不懈。軍與國亦逾六載。賢勞。功。長驅殲敵。收復失土。國旗重光。心。會死忘生。再接再厲。勝利在望。國旗重光。引頸祝捷。本會於慶祝國慶之下。謹代表全省同胞竭誠致敬。並祝勝利健康。

火炬化裝大巡行

慶祝大會於六時許禮成後。繼續舉行火炬大巡行。所有參加開會之黨政軍機關學校團體人員達六千餘衆。均隨同出發巡行。是次巡行原定由戰區政治部主任李煦寰担任。李氏臨時因事未到。改由孔司令可權率領。廣東省黨部青年團市黨部所屬全體團員繼後。第二區分隊爲戰區所屬各軍事機關部隊。第三區分隊爲省市黨部。第四區分隊爲省府暨所屬民財建各廳及各局會處。第五區分隊爲省教育廳暨各大中小學校員生。第六區分隊爲韶關市各鄉鎮國民兵。第七區分隊爲韶關市政處暨各民衆團體各行商公會。自由戰爭界。太平武城兩嶺。並有醒獅隨行及各界化裝表演。全體行列整肅。依照原定路線由中山公園正門出發。經風度路。至公園後門散隊。當經過各馬路時。兩旁觀衆如堵。萬人空巷。情形至爲熱烈。

各界慶祝

又粵漢鐵路駐曲江各部門。於昨（十）日下午三時。在該路第三段黨務督導委員辦事處禮堂舉行慶祝雙十暨國府蔣主席就職大會。到三百餘人。由張恩駿主席。情況異常熱烈興奮。又該路是日在各次列車機車前面懸旗結綵。車廂兩旁張貼漫畫標語等。並由第三黨務督導段在韶關路學昌員工同志聯合舉行慶祝大會。馬壩方面各界亦於昨晨六時三十分舉行慶祝雙十國慶暨國府蔣主席就職典禮。參加者千餘人。由湯恩海任大會主席。全場情緒異常熱烈。大會並發出通電向蔣主席致敬。並電請曲江縣爲建設協會及曲江縣黨部機關亦均電蔣主席致敬。

又本月十日十一時國立中山大學圖書館爲紀念國慶及慶祝蔣主席就職典禮。舉辦圖書剪貼展覽。奉令由該館籌藏關于蔣主席之圖片及報紙剪貼全部開展。

【又訊】私立嶺南大學以英大使館爲香港大學捐建女生宿舍一座。附中女學生宿舍一座。現均告落成。特於國慶日同時舉行開幕典禮。大學宿舍由英大使館代表主持。附中宿舍由會長官夫人主持。又是日慶祝蔣總裁就任國府主席。除開會外。并有游藝助興。

二屆集團婚禮 昨隆重舉行
新人十一對歡聚一堂 朱處長瑞元親臨証婚

【本報專訊】韶關市第二屆集團結婚。於昨（十）日下午四時半在互勵社禮堂舉行。參加結婚者共十一對新人。均打扮齊整。來賓到王季子等數百人。衣光鬢影。盛極一時之盛。典禮開始。首由証婚人朱瑞元。介紹人鄭澤光。到席等。介紹人相繼就位。然後新婚夫婦在婚禮進行曲樂聲中魚貫入場。第一對爲現任河西分局局長葉瀾閣暨陳棠閣女士。青年英俊。繼行禮。証婚人用印。婚禮畢朱處長致詞。略以在雙十國慶中舉行集團結婚。意義深長。對民族主義關係最大。並勗新人婚後須相敬如賓等語。繼由鄭澤光。王季子等致賀詞。至六時始禮成。

禮堂花絮

踏進互勵社禮堂。首先碰到的是紅簽名。紅綢子中間釘了一個圈給十一對新夫婦簽名。朋友碰見了都互相取笑說：「你簽名這兒」。

×　×　×

十一對新人之中。最艷麗的是葉陳閣和陳棠閣女士。業和穿着黑絨警官制服。陳女士着白綢禮服。恰是一對。

×　×　×

新人中有一位還只十八歲。於聽取訓人致詞時。特別留心。未知是否還保留學校的優良習慣。

×　×　×

新郎新婦就位時。中一新竟不肯攜手。共女的先行。惹的隨後。令人引起探索的眼光。

×　×　×

証婚人用印時。旁邊協助的人。只穿襯衣。吊帶。比較起來。穗是「輕鬆」之至。

×　×　×

攝影師說錯了時間。對四時卅分鐘。才赶來跟新人們攝影。以至破壞了婚禮的進行。大家都私議。這新生活的集團結婚不守時間的生活。

×　×　×

鄭澤光代表致詞時說：「今天是國慶日……各位參加婚禮的都……用行動來紀念國慶」……語至幽默可喜。

健康運動 昨晚揭幕

【韶市消息】青年會舉行健康運動。由黃處長主持。昨晚已開幕。並放影衛生影片。及衛生展覽。情形甚爲熱烈。今日除由第×戰區醫防大隊派員主理健康指導及檢查外。並由羅和平女士講衛生營養問題。各項秩序一律歡迎各界參加。

昨恢復交通 五里亭橋

【本報訊】五里亭橋於九月間遭水冲毀。經關當局以搶修頻繁工程。乃力謀恢復兩河交通。現經過多時之籌劃。及修築碼頭。於九日晚深夜提早架搭。昨（十）日晨已完全復通行。附近居民均稱便。至彩橋及貞武未復修整中。各界亟需參加架修。

大會拾零

△公園會場台前搭二堡壘。上書「一個主義」、「一個政府」、「一個領袖」、「中華民國萬歲」、「蔣主席萬歲」、極爲壯麗。

△司令台之佈置。以今次爲最壯觀。歷屆大會。以今次參加人數爲最多。有綠衣郵人數十餘列隊參加。爲從來所罕見。可見盛況也。

△有三幅最大蔣主席肖像。爲大會生色不少。

△憲政中學音樂隊。則披白綢外套。更較十分精緻。

△攝影記者李維光在會場頗活躍。

攝得不少好鏡頭。

△典禮開始時。敵機六架飛襲清遠。惟開會者甚鎮定。秩序井然。

△公園內戒嚴極森嚴。開會時。不准任何人等。［illegible］出去禁進入。

△巡行之行列。長達數十里。學生佔百分五十。軍隊與黨政團體共佔一半。

△昨晚景象。恰似元旦新年。燈隨地見張燈結綵。隨處可聞串炮聲。

△韶市四郊鄉民。下午多趕來參觀。市面格外繁榮。

韶市商情

近更慘淡

【本報專訊】韶市商情……慘淡無色，日來……各行商……部份貨價……[illegible]

洋紗、疋頭、……五金、煙葉、烟絲類……情形較佳。[illegible]

工業原料市況

近來略轉疲滯

（本報專訊）……來市……工業原料……一片冷落中。……本段頗好市。皮油……惟抵此之三兩日間，則……價格已……[illegible]

……貨價……如下：……元。……千元，桃……三千四百元，紅……四……九千八百元，白花士……石粉二萬八千元，……紅花士……二百元。[illegible]

潘什行情

[illegible]	五三〇〇〇
[illegible]	三五〇〇〇
[illegible]	八五〇〇〇
[illegible]	一二〇〇〇〇
[illegible]	七六〇〇〇
[illegible]	五三五〇〇
[illegible]	二九〇〇〇
[illegible]	二四〇〇〇
[illegible]	五四〇〇〇
[illegible]	五二〇〇〇

盟軍戰史

有英美戰鬥……有北非戰況。

是日全部票價減收半價……六時、八時三十分……

香妃 ……座 請早 擁擠 勢必

律師王世昌代桃園置業公司經理黃吉基聲明

現准廣州桃園置業公司經理黃吉基函稱：……[illegible]

律師沈緣中代李安昌、李賢愛和號聯地聲明

[illegible]

時代貿易行啓事

[illegible]……代勞。

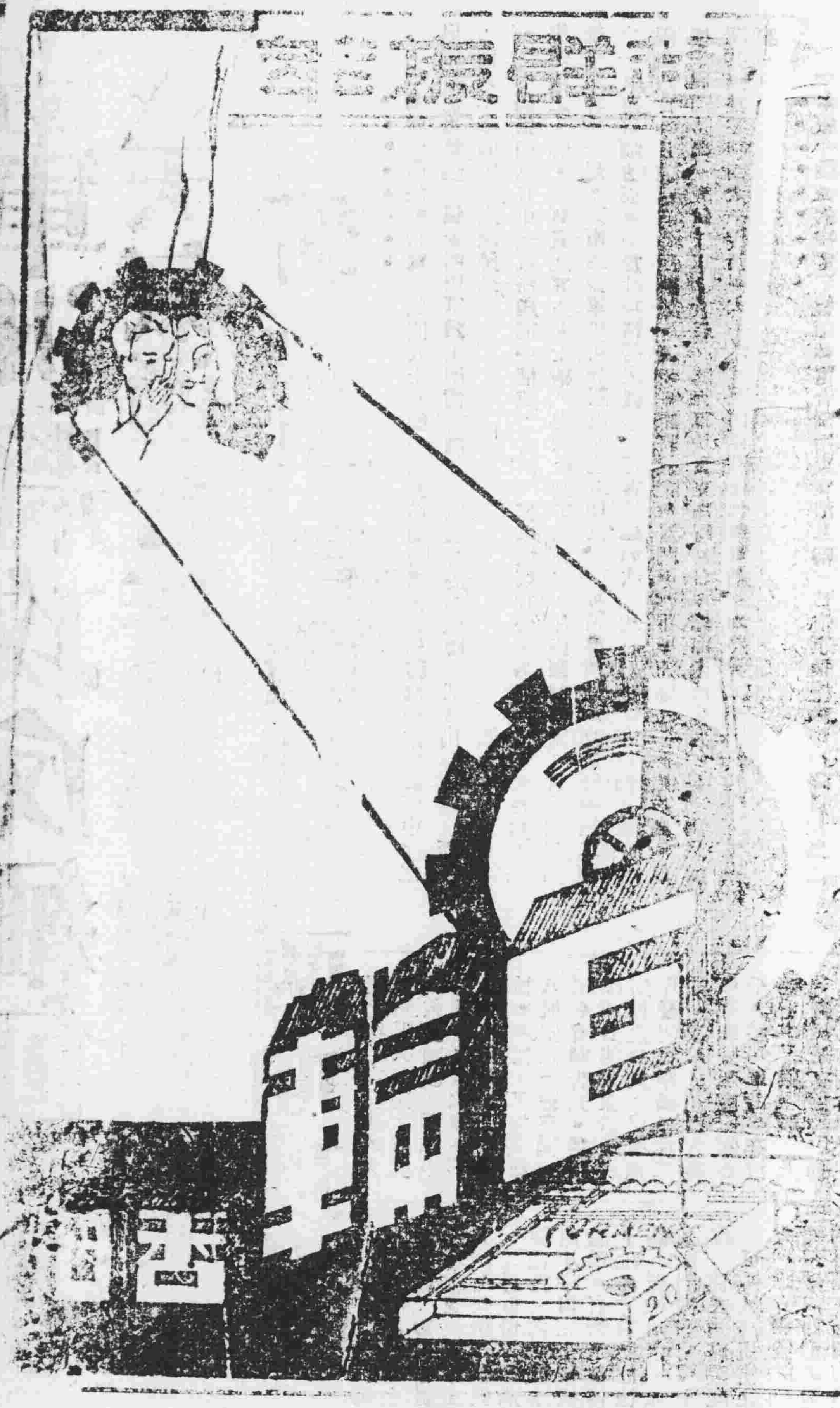

廣東梅縣黃泰源老舖捲煙廠出品

興寧批發處 萬盛街富安號內

老隆代理處 藏珠街張興記蔭行

曲江批發處 忠信路二十號

衡陽批發處 大河街十八號

高陂批發處 後街

平安是福

人生世上，惟事備多，……則恨錢財，富則恨官爵，……皇帝……此恨綿綿無絕期者也。然而人非金剛不壞之身，……積恨傷心，世上勞人，禍多因此。……皇帝不過一個大貪，神仙不外煉精學懶，……胡思亂想，顛倒操心。世事滄桑，……一息尚存，希望仍然未絕。……平安是福……

通商常川貝枇杷露

各埠藥房代售

新醫

……醫士……

本醫師……於本月二十日以……[illegible]

復舖聲明

[illegible]

上海製煙師理王

吉士牌（每包五元）

城多利牌（每包六元）

司令牌（每包四元）

香煙

各地有售

克利煙草公司出品

三星……

[illegible]

棉花出售

[illegible]

遺失聲明

本人遺失中國農民銀行……二萬六八號……除申請補發外，特此聲明作廢。

遺失聲明

本號……遺失……商標……除呈報外，特此聲明作廢。

陳志堅啓事

[illegible]

受盤聲明

[illegible]

華文英文打字機

本人擬購新式華文英文打字機一具，願出讓者請到中山路十六號華業公司許君接洽。

遺失

[illegible]

遺失

[illegible]

遺失

[illegible]

遺失

[illegible]

遺失

[illegible]

遺失

[illegible]

遺失

[illegible]

遺失

[illegible]

遺失

[illegible]

遺失

[illegible]

遺失

[illegible]

遺失

[illegible]

聲明

[illegible]

第一〇三期

印度反攻之前

羽飛 譯

（本報特譯）六月十八日魏菲爾將軍離任里發哥出任印度總督之命令，無論在軍事或政治，都應該視爲重要，把一位英國的高級將領放在印度政府的首路上，固然地邱吉爾表明不列顛政府相信在印度軍事仍然高於一切，並且在對日作戰不會完成以前不準備作什麼政治的事了。

南亞盟軍司令部的成立

新的總督預定在本年七月就職，對於領導印度的作戰將戰鑑也從而任印度軍總司令的奧欽勒克著予協助，不過對日作戰的直接責任將交由一位單獨設立東南亞盟軍司令部，（按本文原文發表時，人選隨後即可發表於蒙巴頓受任以前）在這一個任命公布以後，則聯合反攻緬甸的計劃——包含印度，英國，中國的陸上部隊和美國的空軍部隊——便可以迅速完成了。

新的東南亞盟軍司令部的初步工作，應爲在十月下旬過去的季候風季以外，集中空海軍力量，從日本手裏奪回孟加拉灣的控制，一面準備大規模的兩棲戰，以便實現在仰光附近的開始，一俟登陸和反攻伊洛瓦底區域沿江布置就緒，然後留印大軍開始用武之地，盟軍在突尼西亞和西西里的勝利和未來地中海之肅清，是否足以供給反攻緬甸必須的物資，現在尚難分斷，不過盟軍隨高司令的確在作着秋間反攻的布置。

政治僵局迄未打開

魏菲爾以總督和行政會議主席的資格，據說：他有願比他的前任更進一步地接受印度國民大會派向要求，但是印度政府與國民大會的僵局，並不見得能夠隨着新任總督，而打開日前所知道的是甘地同其他國大領袖將繼續被押，直至他們能夠拒絕一九四二年八月國大決議所包含的政策，並且接受政府認爲適宜的未來保證而後已，這意思不會說明那個由英人四名，印度教徒四名，錫克和「賤民階級」各一名所組成的既不代表國大會，也不代表回教同盟的行政會議，繼續執行印度政府的職權。

在過去幾年，回教同盟似乎在政治鬥爭上獲得了很大的進展，在印度十一省的六個，行政職權的省內閣中，五省回教徒佔居優勢。在四月最後一星期回教同盟會議席上，眞納對於「巴基斯坦」要求益發以前爲堅決，並且說回他的分治，要求乃爲回教同盟參加印度政府的絕對條件。在另一方面印國民大會同英王對抗以後的趨勢，當然不會更有以前樂於接受「巴基斯坦」的建議，在這種情形之下，英國政府，不論其錯誤與否，似乎認爲重開一九四二年克利浦斯所主張之談判，絕非聰明之舉，因此對印度需保到最後實現，當然這事會引起國民大會派的敵意而要付出相當的代價了。

戰鼓　進攻日本之路【10】

鄒郁郎

美國任海軍上將阿拉說頃在「紐約新聞」發表論文，謂同盟進攻日本之路凡三：（一）北自阿留申群島進攻，（二）南自澳洲進攻。（三）中自◯奴魯奴進攻。還有太平洋的攻勢被氏認爲是重要，它可以決定全局。他說：「德蘇戰爭順利，德軍攻勢已遭蘇軍擊滅，戰局轉變，盟軍應迅速運用陸，海，空軍在太平洋發動大攻勢。」

印度戰時生產增加

儘管僵局還在繼續，印度對作戰努力在過去一年中已有長足的進展，印度的國防，在一年以前，還爲一般人所焦慮，現在似乎穩定多了，雖然嚴重的食糧欠缺，發生於孟加拉地帶，（特別是孟加拉省份）戰時生產也大受政治困難的影響，印度對盟國作戰的貢獻的確十分重要，印度生產的百分之九十供給國內印度之需要——他們實力達二百五十萬人，美國戰時情報局於六月七日發表報告，說明印度資助北非盟軍作戰之武器範圍，大砲，皮坦克地雷，特與是僞裝網等，對於印度複雜的政治經濟革命等問題之答案，此類尚難尋出。不過在目前，局勢似乎已經有利於從它的本土發動大規模的攻勢，雖然不易期……以作情……了。

（原文載一九四三年七月二十五日「外交政策會報」）

給讀者們

你們的高見　我們的南針

讀者們：

「戰鼓」出版，已逾百期，期間多賴讀者們與作者們協助始克臻此，編者陋，不敢自滿，爰提出徵詢數項，希愛好「戰鼓」之讀者們和作者們指正，你們的高見，就是我們的南針。如承賜教，請逕寄本報「戰鼓」編者爲荷。

（一）「戰鼓」之優點爲何？

（二）「戰鼓」需改善之點爲何？

（三）你最歡喜戰鼓所登的哪一類文章？

（四）你以爲「戰鼓」更需增添哪一類文章？

（五）你以爲所登的文章過長嗎？

（六）你對於「戰鼓」還有甚麼高見？

【編者】

聯合國四巨頭「下」

杜巴

原載七月『紐約時報週刊』

邱吉爾畫相

英國也許再也找不到邱吉爾更像樣的領袖了，——他在容貌上特別姿態是任意的，說話時可算一個最有墨色的人物，他那付圓形的臉上掛着一支雪茄，上衣覆在鼓起的肚皮，他眞是有史以來「約翰牛」最好不過的漫畫典型，在他各個不同的時期，他曾分別以軍人，政治家，歷史家，演說家的身份出現，當國家最嚴重的危機到來的時候，總是把這些人物的本領統統表現了出來。他是馬爾波洛公爵的直系後裔，一九一四年以來一直代表厄普拉格地方在國會裏坦任保守黨的議員，所以他酷愛的英國正是現在的英國，所以他並不急於要求改革，他的確被人們說過他是懷抱着十八世紀的思想從事於廿世紀的戰爭，但是在英國的確沒有別人比他更爭看到「希特勒主義的威脅」，更有力地預告着氣候的來臨，當法國潰敗的時候，英國終於擁戴他做了領袖。

他曾向英人發表諾言「一定要流血，流汗，受盡辛苦」，而且他還允諾英人如果必要的話他要親自領導紀英人於街巷抗戰，於里內巷戰。他年雖已六十又九，但身體壯健，我們可以說，他確實擁有着人們公認的「他確實是個偉人」的偉大特性。

史達林委員長

約瑟夫，維薩里昂諾維支，史達林，蘇聯的大元帥，社會主義勞動英雄，列寧獎章的獲得者，蘇共中央委員會的書記長，作戰委員會主席與紅陸軍紅海軍的最高統帥，這些年來他臉上也的確蒼老多了，他黑的頭髮也變灰了，而他人的精神也更深沉了，他在許多歌曲中被稱爲「父親」與「孩子們的領袖」。

在有一所阿特圖蘇聯領袖的簡陋樸素，不變地穿着一件簡單的卡其布外衣，偶然地佩上顆金星與V字勳章。他一天工作的時間很長，集中精力於抵禦重要的公文，他寧可做公桌工作不願向執行他命令的人當面口說不過在一個重要的決定作成以前，他認爲較長而自由的討論是必要的。他常常獎勵青年作家，在他的面前，他是相當隨便的。他看過每一尺戰爭記錄片，他喜愛歡呼以及和同志們一起從情歡笑。

印度雜記

——魯庇——

印民的生活，相當簡陋，貧困一直跟隨着他們。數十年來就受着極度的壓榨。——他們的生活可以想像得到啊！他們住的房屋（指鄉村而言）卑陋到令人不堪設想，但另一方面却有着洋樓花園，然而享有這種享樂的主人却與他們膚色不同：這種情形，真令人觸目驚心。

印民不分男女，都是以長數碼的布條，圍纏在身上，當作衣服——除服務於家（英）的軍警外。很少例外。他們而且不穿鞋襪，女人戴腳圈手鐲，有些還穿着鼻子。他們的言語文字，有好幾十種，膚色也不一樣，有些像阿拉伯人，高個子武，好，當兵的特別多。

他們聚居在旁遮普省，與中國人沒有兩樣，不，從外表看，與中國人一樣，據說他們是由中國中原移居來此，大部份是漢人，或效獵。元朝在印度建國時，他們有很可能是那時移居來此的。他們有很多散居在亞三省，和緬印交界處居其大部份是　色人種的印人，和黑色人種的印人。

他們佔有富饒的恆河流域，和其他平原地帶。加爾各答是孟加拉省的最優良的地帶，幾十年前，還是荒地一塊，現在却團居印度第一大工商業都會了，在西海岸的孟買，也是相當出名的都市，政治中心是在馳名全球的新德里。

總之，印度的人種的複雜，而形成了各自的文字語言。宗教信仰，因爲土地肥沃，氣候炎熱，遂養成了印人的貪閒好逸，得過且過的習性，如果印人要自於水火，除非根本改造他們的舊性，促起他們對科學的興趣；否則，他們還要度着非人類的艱苦生活。

戰爭間諜　連載小說

【五】　她哭了！

「她嗎？」立達拿起一杯濃熱的埃及咖啡，深深地呷了一口，再把杯碟放回小几上，自沙發站起來，在室內踱了幾步方步。

那是楊萬里的寢室，粉白的牆壁，蓋上半截深綠，反射的燈光，吐出和諧的光線，萬里穿着印度綢的睡衣，躺在核桃木西式床上，口正含着一根粗大的雪茄，睜着眼睛，望着林立達。

「你以爲葉蓮娜有可疑的地方嗎？」把雙手插在褲袋內的立達，回個身來，問楊萬里。

楊萬里吐出一陣濃濃的白烟，眯了眼睛，點頭說：「對唎，我懷疑她。」

「可是，她是楊寶蓮小姐的朋友呵！」立達帶笑答。

寶蓮的朋友多着，楊萬里說：「單是寶蓮的朋友還不够。」

「唔，什麼使你懷疑她呢？」立達搶白，

「記得有一天是禮拜，我偶然走到寫字間去，見到她在翻閱卷宗。」

「啊！這是她底職務呀！」立達說。

「可是，她在抄錄，」萬里說。

「呵，這樣又不同了，」立達說，「我正要找你的情報，我也記得，有一次發現過她把文件打了兩份副本，當時我曾詢問她，她說她要多一份副本來校對，當時我曾反駁她，說她是一個嫻熟的打字員，不需要復對。」

「當時，她怎樣回答呢？」萬里露着急迫的態度，

立達半晌說：「她沒有答復，」

「那麼，你怎樣處置這樁事呢？」萬里微露追問立達之急。

「我沒有追究？」立達帶點不安神態，可是，他很坦白地說，「當時我亦大懷疑她，因爲她亦言之成理，她新來工作，多打一份校對，倒是事所常的啊！」

（未完）【34】

大光報　中華民國卅二年十月拾壹日　星期壹

慶祝雙十國慶暨 蔣主席就職大典特刊【二】

熱烈慶祝奮勵策進
——為三十二年國慶紀念慶祝元首就職而作

蔣光鼐

一年一度給予我們最興奮最歡狂的雙十節到來了，回想卅二年前的今天，革命的同胞，在 國父的領導下艱苦奮鬥了二十多年，犧牲繼續，如春雷霹靂的一聲，把三千餘年的君主專制政體滿清二百六十餘年的專制統治，一舉而澈底推翻，遂建立了民主政體的中華民國，奠定了中華民族的復興基礎，開闢了中華民國無限光明燦爛的前途，這是多麼值得我們歡欣鼓舞熱烈的慶祝！

特別是今年的雙十節，我們領導抗戰建國的革命領袖 [illegible] 國民政府主席，我們 [illegible]

[illegible] 奮鬥之中，亦無日不在把中國引上自由平等的復興大道。所以能夠把一個積弱百年備受桎梏的中國轉振到盡解束縛，廢除不平等條約而列為世界四強之一的國家，尤其是抗戰七年以來，以堅定不撓之決心，為世界正義公理作捍禦，迄於今日，赫然為世界和平的支柱，世界文明之得以不為軸心暴力所毀滅者以此，像這樣的豐功偉績，實在是古今中外的第一人，今天竟在全國四萬萬五千萬同胞熱烈渴望與世界上各盟國友邦人士引領屬望之中，就任元首之位，今後更可以領導群倫，共趨革命建國的大道，完成復興民族的使命，以與諸友邦共同負起維持世界永久和平的義務與責任，這是我們可以拭目而俟引領而待的，而尤須同心一德，集聚力以赴的。[illegible]

[illegible]

體會·認識·努力·

黃麟書

卅一年前的今天，在 國父領導國民革命之下，[illegible] 武昌起義，一役，中華民國便建立了，同時中華民族便開始踏上了獨立自由平等的大道了。[illegible]

[illegible]

第一個國慶紀念日（二）[illegible]

[illegible]

加緊完成建國的工作
——為慶祝三十二年雙十節及元首就職而作

李煦寰

最近幾個月來，[illegible]

[illegible]

（未完）